



Σε αυτό το τεύχος

- Επанаυγκρότηση του Δ.Σ. της εταιρείας
- Μελέτες - έργα που υλοποιούμε
- Νομαρχιακή αποστολή στη Σερβία
- Ενημέρωση για χρηματοδοτικά προγράμματα.

Ενημερωτικό δελτίο



*Ο πρόεδρος,
το Δ.Σ. και το προσωπικό της
ΑΝ.Ε.ΣΕΡ. Α.Ε.
σας εύχονται
Καλά Χριστούγεννα
και ευτυχισμένο
το νέο έτος.*



ΕΠΑΝΑΣΥΓΚΡΟΤΗΣΗ ΣΕ ΣΩΜΑ ΤΟΥ ΔΙΟΙΚΗΤΙΚΟΥ ΣΥΜΒΟΥΛΙΟΥ ΤΗΣ ΑΝ.Ε.ΣΕΡ. Α.Ε.

Μετά την παραίτηση του αντιπροέδρου της εταιρείας κ. Κωνσταντίνου Παπαπαναγιώτου στις 1/10/2009 από το Δ.Σ. της εταιρείας και την αντικατάστασή του στις 16/11/2009 από τον κ. Θεόδωρο Μηλίδη επανασυγκροτήθηκε σε σώμα το νέο Διοικητικό Συμβούλιο της ΑΝ.Ε.ΣΕΡ. Α.Ε. στη συνεδρίαση της 18^{ης} Νοεμβρίου 2009 με τη νέα του σύνθεση να έχει ως εξής:

1. Στέφανος Φωτιάδης, ως Πρόεδρος.
2. Σοφοκλής Θεμιστοκλέους, ως Αντιπρόεδρος.
3. Ιωάννης Βλάχος, ως Διευθύνων Σύμβουλος.
4. Αθανάσιος Γάτσιος, ως Εντεταλμένος Σύμβουλος.
5. Μιχάλης Δοδακόπουλος, ως μέλος.
6. Βασίλειος Κοσλίδης, ως μέλος.
7. Θεόδωρος Μηλίδης, ως μέλος.
8. Αθανάσιος Σπάσης, ως μέλος.
9. Ιωάννης Χατζηηλιάδης, ως μέλος.

Στον Πρόεδρο της εταιρείας Στέφανο Φωτιάδη ανατίθεται η εν όλω ενάσκηση των αρμοδιοτήτων του Διοικητικού Συμβουλίου όπως αυτές περιγράφονται στα άρθρα 10 και 12 του καταστατικού της εταιρείας. Τον Πρόεδρο αναπληρώνει κατά την απουσία του ο Αντιπρόεδρος του Δ.Σ. σύμφωνα με τα οριζόμενα στα άρθρα 10 και 12 του καταστατικού της εταιρείας. Στον Διευθύνοντα Σύμβουλο ανατίθενται τα καθήκοντα που περιγράφονται στο άρθρο 13 του καταστατικού της εταιρείας. Στον Εντεταλμένο Σύμβουλο ανατίθεται η συνδρομή του Διευθύνοντα Συμβούλου στην άσκηση του συνόλου των αρμοδιοτήτων του καθώς και στην ανάληψη του συντονισμού της προετοιμασίας εν όψει της Δ' Προγραμματικής Περιόδου.

ΜΕΛΕΤΕΣ ΕΡΓΑ ΠΟΥ ΥΛΟΠΟΙΟΥΜΕ

Υπ. αρ. 168/2009 διακήρυξη με αναθέτουσα αρχή τον Φορέα Διαχείρισης Λίμνης Κερκίνης.

Μετατέθηκε για χρηματοδότηση από το ΕΣΠΑ το έργο που προκηρύχθηκε με την υπ. αριθμ. 168/2009 διακήρυξη με αναθέτουσα αρχή το Φορέα Διαχείρισης Λίμνης Κερκίνης και στην οποία προκήρυξη η ΑΝ.Ε.ΣΕΡ. Α.Ε. αναδείχτηκε ανάδοχος δύο τμημάτων του έργου που αφορούσε:

- 1. Υπηρεσίες ζωγράφου φύσης.** Για την εικονογράφηση του οδηγού αναγνώρισης ορνιθοπανίδας και των άλλων εντύπων και εκδόσεων του Φορέα.
- 2. Υπηρεσίες έρευνας εντομοπανίδας και μικρών**

θηλαστικών της περιοχής του υγροτόπου. Για την έρευνα της εντομοπανίδας της προστατευόμενης περιοχής και την ταυτοποίηση των δειγμάτων καθώς επίσης και έρευνα καταγραφής των μικρών θηλαστικών της περιοχής.

Για το παραπάνω έργο αρχικά προβλεπόταν η χρηματοδότησή του από το Επιχειρησιακό Πρόγραμμα «Περιβάλλον», Μέτρο 8.1, Προστασία και διαχείριση βιοτόπων – οικοτόπων, προστασία ειδών, περιοχές ιδιαίτερου φυσικού κάλους του Γ ΚΠΣ.



Υπ. αρ. 2/2009 Προκήρυξης Ανοικτού Δημόσιου Διεθνούς Διαγωνισμού της Διεύθυνσης Σχεδιασμού & Ανάπτυξης (ΔΙ.Σ.Α) της Περιφέρειας Κεντρικής Μακεδονίας

Εγκρίθηκε το πρακτικό 4 (αρ. πρ. 5871/ 17.11.2009) της Επιτροπής Διενέργειας Διαγωνισμού, που αφορά στα αποτελέσματα της τελικής κατάταξης των προσφορών, που κατατέθηκαν στο πλαίσιο του Διαγωνισμού για την επιλογή αναδόχων του έργου «Ενέργειες ενίσχυσης της κοινωνικής συνοχής και βελτίωσης της ποιότητας ζωής ηλικιωμένων και ατόμων που χρήζουν κατ' οίκον βοήθειας» στο οποίο η ANEΣΕΡ ΑΕ συμμετείχε με το έργο με τίτλο «Ενέργειες ενίσχυσης της κοινωνικής συνοχής και βελτίωσης της ποιότητας ζωής ηλικιωμένων και ατόμων που χρήζουν κατ' οίκον βοήθειας από την ΑΝ.Ε.ΣΕΡ. Α.Ε. στη κοινότητα

Ορεινής».

Επίσης ολοκληρώθηκε η διαβίβαση των απαιτούμενων δικαιολογητικών προς τη Διεύθυνση Σχεδιασμού & Ανάπτυξης της Περιφέρειας Κεντρικής Μακεδονίας προκειμένου να γίνει η κατακύρωση του διαγωνισμού. Κατόπιν της κατακύρωσης θα υπάρξει εκχώρηση υλοποίησης του προγράμματος και το αντίστοιχο προσωπικό αυτού σε κοινωφελή επιχείρηση ή νομικό πρόσωπο της κοινότητας Ορεινής για λογαριασμό της οποίας συμμετείχε η ANEΣΕΡ ΑΕ στο διαγωνισμό.

ΝΟΜΑΡΧΙΑΚΗ ΑΠΟΣΤΟΛΗ ΣΤΗ ΣΕΡΒΙΑ

Η ANEΣΕΡ ΑΕ συμμετείχε στην αποστολή της Νομαρχιακής Αυτοδιοίκησης Σερρών η οποία φιλοξενήθηκε έπειτα από πρόσκληση του Νομάρχη της Νίσσας Σερβίας, Alexander Zvetkovic, προς το Νομάρχη Σερρών κ. Στέφανο Φωτιάδη το τριήμερο 17-20/12/09. Επικεφαλής της Νομαρχιακής αντιπροσωπείας, που αποτελούνταν από τους Αντ/ρχες κκ. Καρυπίδη, Μαλαμάκη, τον Πρ/νο Τουρισμού κ. Σύρπα, το Δ/ντη της ANEΣΕΡ κ. Ι. Καλογερούδη, ήταν ο Νομάρχης Σερρών κ. Στέφανος Φωτιάδης, η οποία έγινε με την παρουσία και τη συμβολή του Προξένου της Ελλάδας στη Νίσσα κο Ψιάχα Γεώργιο. Η αποστολή αυτή είχε ως αποτέλεσμα την υπογραφή μνημονίου μεταξύ των δύο νομαρχιών στους τομείς

- Α. Οικονομίας και Εμπορίου
- Β. Τουρισμού
- Γ. Πολιτισμού



Φωτογραφία: Χειραφία του Νομάρχη Σερρών κ. Στέφανου Φωτιάδη με τον ομόλογό του της περιοχής του Νις κ. Alexander Zvetkovic κατά την υπογραφή του μνημονίου συνεργασίας των δύο περιοχών.

- Δ. Αθλητισμού
- Ε. Εκπαίδευσης
- Στ. Προστασίας του Περιβάλλοντος

Κατά τη διάρκεια των εργασιών που πραγματοποιήθηκαν ανάμεσα στις δύο αντιπροσωπείες έγινε παρουσίαση του έργου και του ρόλου της Αναπτυξιακής εταιρίας Σερρών (ANEΣΕΡ) από το Διευθυντή της ANEΣΕΡ κ. Ι. Καλογερούδη. Το ακροατήριο έδωσε μεγάλη προσοχή στο ρόλο και το έργο της ANEΣΕΡ σχετικά με



Φωτογραφία: Ο Αντινομάρχης τουρισμού κ. Καρυπίδης προλογίζει την παρουσίαση της Αναπτυξιακής Εταιρείας Σερρών



τη διαχείριση Ευρωπαϊκών Προγραμμάτων. Το μεγάλο ενδιαφέρον του κοινού επιβεβαιώθηκε από το πλήθος των ερωτήσεων που απευθύναν προς τον διευθυντή της εταιρείας το οποίο αποδεικνύει και το μεγάλο ενδιαφέρον του κοινού και των επαγγελματιών της περιοχής της Νίσσας σχετικά με τα παραπάνω προγράμματα και τους τρόπους συμμετοχής τους σε αυτά.

Η συνάντηση αυτή ήταν μια πολύ καλή ευκαιρία για να παρουσιάσει η εταιρεία τα προγράμματα που έχει συμμετάσχει και που πρόκειται να υλοποιήσει στο μέλλον, να προβάλει το έργο της και να κάνει επαφές με στελέχη και ιδιώτες από την περιοχή της Νις που ενδιαφέρονται για την μεταφορά τεχνογνωσίας προς αυτούς από την Αναπτυξιακή Εταιρεία Σερρών.

ΕΝΗΜΕΡΩΣΗ ΓΙΑ ΤΑ ΧΡΗΜΑΤΟΔΟΤΙΚΑ ΠΡΟΓΡΑΜΜΑΤΑ ΓΙΑ ΙΔΙΩΤΕΣ ΚΑΙ ΦΟΡΕΙΣ 2007 - 2013

Ένα από τα συχνότερα ερωτήματα που συναντάμε στην καθημερινή μας επαγγελματική δραστηριότητα είναι τα ερωτήματα που μας τίθενται από φορείς και ιδιώτες σχετικά για την αξιοποίηση κάποιου χρηματοδοτικού προγράμματος κατά τη νέα χρηματοδοτική περίοδο 2007 - 2013. Προς ενημέρωσή όλων αυτών θεωρήσαμε σκόπιμο να συμπεριλάβουμε στην ενημερωτική μας έκδοση μια νέα στήλη η οποία θα έχει ως στόχο να κάνει όσο περισσότερο γίνεται κατανοητό το τι είναι αυτά τα χρηματοδοτικά προγράμματα, τι δράσεις χρηματοδοτούν και πως μπορούν να κάνουν χρήση αυτών τόσο οι φορείς, όσο και οι ιδιώτες. Σε αυτό το τεύχος θα παρουσιάσουμε την διάρθρωση των χρηματοδοτικών προγραμμάτων ώστε οι μη μυημένοι αναγνώστες να κατανοήσουν με έναν σχηματικό τρόπο το πώς διαρθρώνονται τα χρηματοδοτικά προγράμματα.

Μετά την ολοκλήρωση του Γ' Κοινοτικού Πλαισίου ξεκίνησε η υλοποίηση του Εθνικού Στρατηγικού Πλαισίου Αναφοράς 2007-2013 (ΕΣΠΑ). Το Ε.Σ.Π.Α. έχει συνολικό Προϋπολογισμό 39,4 δισ. Ευρώ (20,4 δισ. Κοινοτική Συνδρομή, 11,5 δισ. ευρώ Εθνική Δημόσια Δαπάνη, 7,5 δισ. Ιδιωτική Συμμετοχή) όπως αυτός αποτυπώνεται στο σχήμα 1. Στα ποσά αυτά ΔΕΝ συμπεριλαμβάνονται οι πόροι που για την Αγροτική Ανάπτυξη και την Αλιεία οι οποίοι ανέρχονται σε 7,5 δισ. Ευρώ (3,9 δισ. Κοινοτική Συνδρομή – 2,2 δισ. Εθνική Δημόσια Δαπάνη – 1,4 δισ. Ιδιωτική Συμμετοχή) και αποτυπώνονται στο σχήμα 3. Το Ε.Σ.Π.Α. και το Πρόγραμμα Αγροτικής Ανάπτυξης 2007 -2013 με την ονομασία Αλέξανδρος Μπαλατζίης είναι τα δύο κυριότερα χρηματοδοτικά πακέτα της περιόδου αναφοράς.

Οι σημαντικότερες χρηματοδοτήσεις για ιδιώτες, φορείς κλπ θα γίνει μέσα από το **Εθνικό Στρατηγικό Πλαίσιο Αναφοράς (ΕΣΠΑ) 2007 – 2013** που αποτελεί τον προγραμματισμό των Ταμείων της Ευρωπαϊκής Ένωσης σε εθνικό επίπεδο για την περίοδο 2007-2013. Το ΕΣΠΑ 2007 – 2013 διαρθρώνεται (βλ. σχήμα 2) και θα υλοποιηθεί μέσα από

- 8 Τομεακά Επιχειρησιακά Προγράμματα
- 5 Περιφερειακά Επιχειρησιακά Προγράμματα, και
- 12 Προγράμματα Ευρωπαϊκής Εδαφικής Συνεργασίας

Για την ύπαιθρο η στήριξη έρχεται μέσω του **Εθνικού Στρατηγικού Σχεδίου Αγροτικής Ανάπτυξης (ΕΣΣΑΑ) 2007-2013** το οποίο καθορίζει τις προτεραιότητες της Ελλάδας για την περίοδο 2007-2013, για τη στήριξη της αγροτικής ανάπτυξης από το Ευρωπαϊκό Γεωργικό Ταμείο Αγροτικής Ανάπτυξης (ΕΓΤΑΑ). Η πολιτική αγροτικής ανάπτυξης 2007-2013 για την Ελλάδα εστιάζεται σε τρεις βασικούς άξονες (βλ. σχήμα 4):

- Βελτίωση της ανταγωνιστικότητας του τομέα της γεωργίας και της δασοκομίας
 - Βελτίωση του περιβάλλοντος και της υπαίθρου
 - Βελτίωση της ποιότητας ζωής στις αγροτικές περιοχές και διαφοροποίηση της αγροτικής οικονομίας
- συνεπικουρούμενους από ένα τέταρτο οριζόντιο άξονα LEADER, που βασίζεται στην εμπειρία που αποκτήθηκε από τις Κοινοτικές Πρωτοβουλίες LEADER των προηγούμενων προγραμματικών περιόδων



Σχήμα 1: Γραφική παρουσίαση του προϋπολογισμού του ΕΣΠΑ

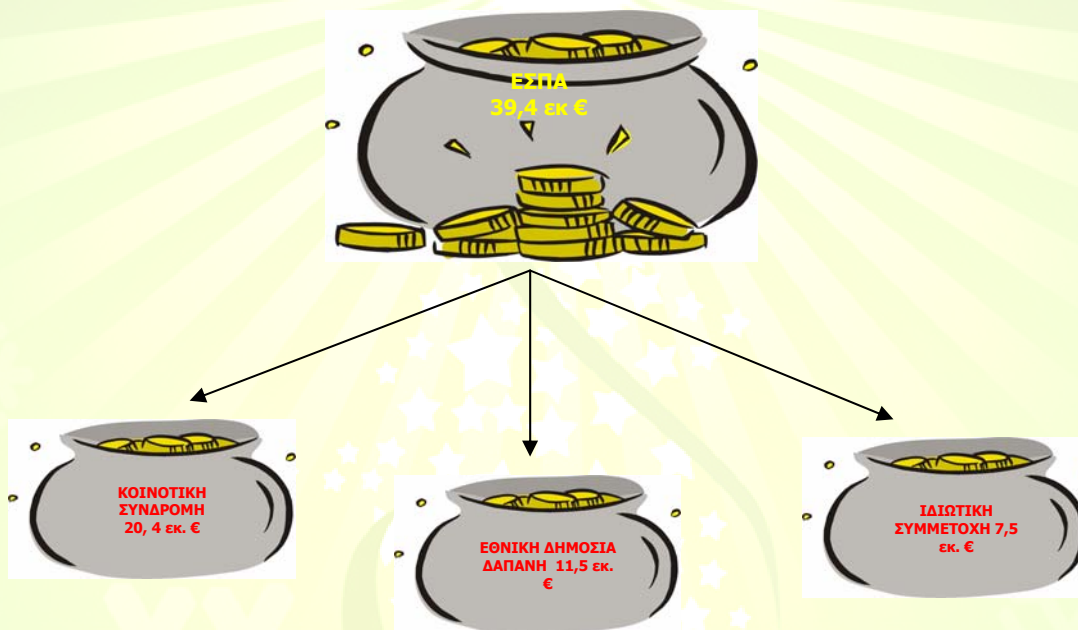

Σχήμα 2: Γραφική παρουσίαση της διάρθρωσης του ΕΣΠΑ

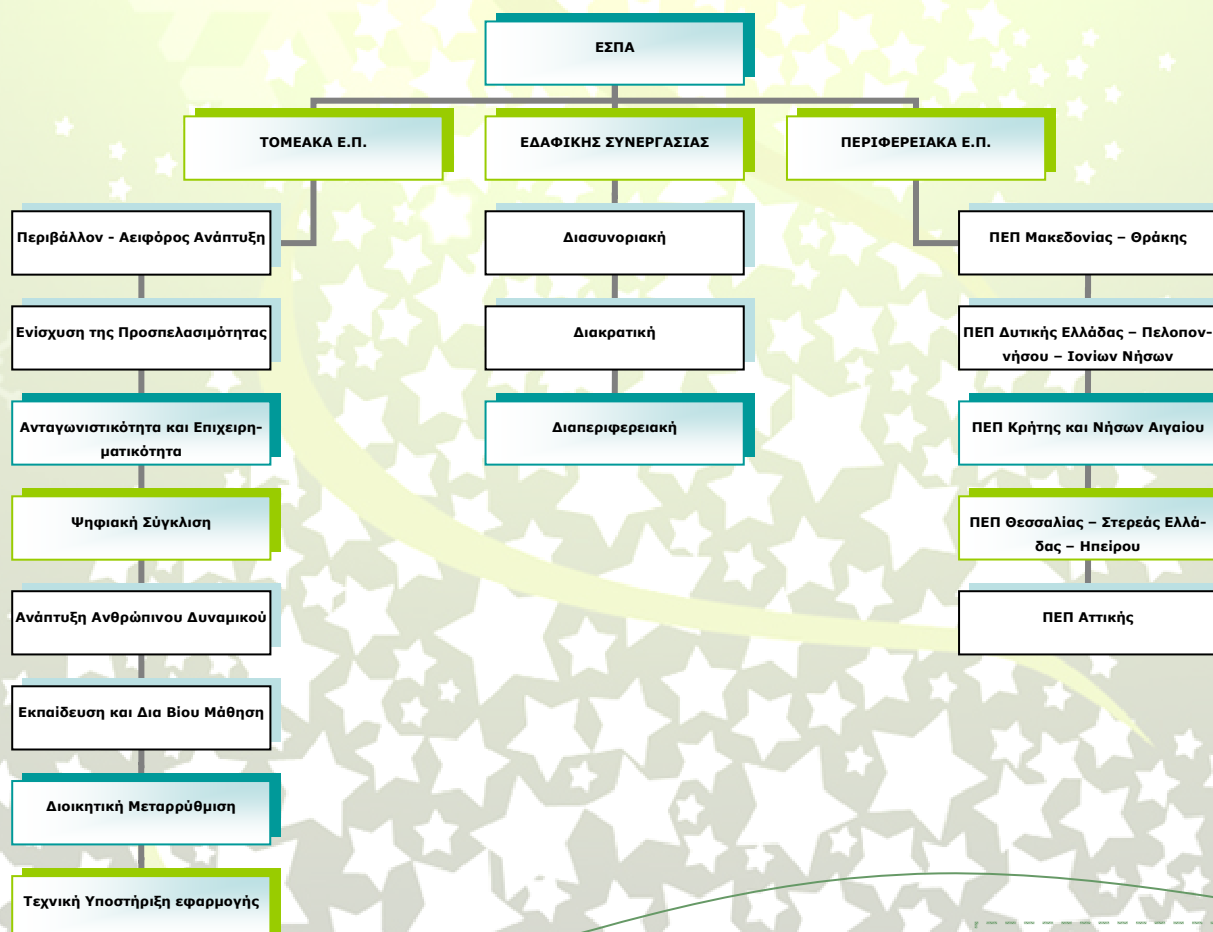



Σχήμα 3: Γραφική παρουσίαση του προϋπολογισμού του Π.Α.Α

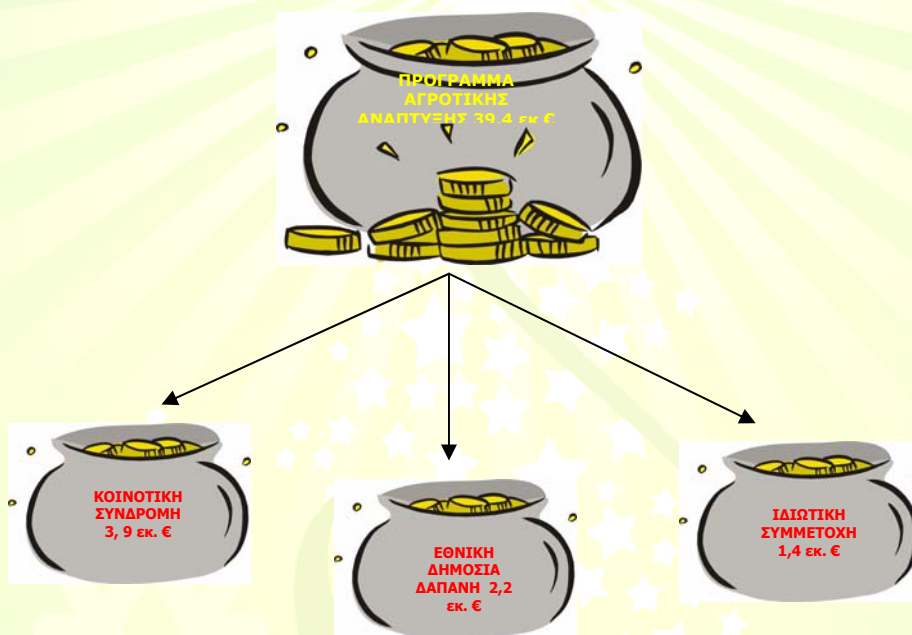

Σχήμα 4: Γραφική παρουσίαση της διάρθρωσης του Π.Α.Α

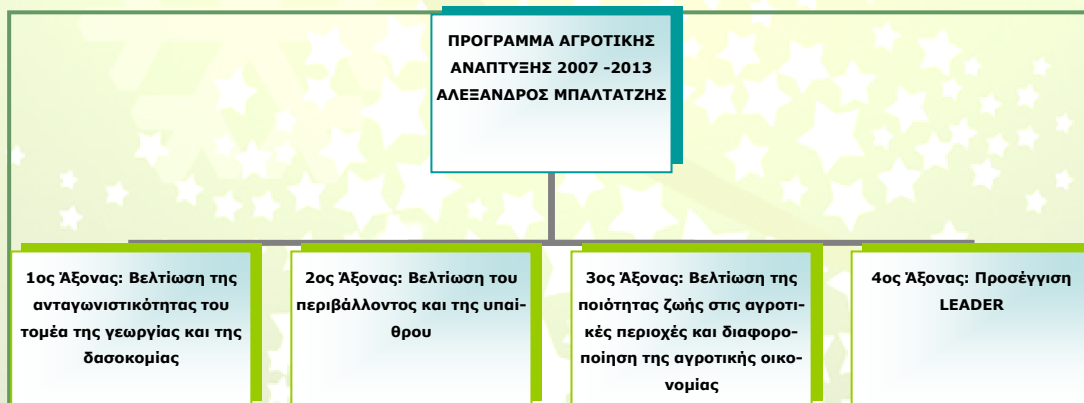

Αρχισυνταξία – Υπεύθυνος δημιουργικού

- Τρεβλόπουλος Σαράντης, Κοινωνιολόγος

Συντακτική Ομάδα

- Γραμματόπουλος Αριστείδης Υπεύθυνος Κ.Υ.Ε.
- Γρηγοριάδης Κωνσταντίνος, Οικονομολόγος
- Καραγκιόζης Δημήτριος, Γεωπόνος

Υπεύθυνος σύνταξης

- Καλογερούδης Ιωάννης, Διευθυντής ΑΝ.Ε.ΣΕΡ. Α.Ε.

Το επόμενο τεύχος
το Φεβρουάριο
του 2010

Συνδρομές

Μπορείτε να εγγραφείτε / διαγράψετε τον εαυτό σας ή κάποιον που γνωρίζετε, στέλοντάς μας ένα e-mail στην ακόλουθη διεύθυνση: newsletter@aneser.gr γράφοντας στο θέμα την λέξη Subscriber ή Unsubscriber για εγγραφή ή διαγραφή αντίστοιχα.

Στοιχεία Εταιρείας

Αναπτυξιακή Εταιρεία Σερρών Αναπτυξιακή Ανώνυμη Εταιρεία ΟΤΑ
Βασιλέως Αλεξάνδρου 2, Σέρρες, 62122, Τηλ. 23210 64402-3,
Fax: 23210 99639. [www. aneser. ar](http://www.aneser.gr) e-mail: info@aneser.ar